GPP4GROWTH

Ultimi aggiornamenti

Newsletter n° 6, Novembre 2019

Pillole

PG.2

Irlanda: Circolare GPP

Irlanda: Piano di Azione GPP

PG.3

7° Conferenza sullo sviluppo regionale - Economia circolare e sviluppo sostenibile-Patra

Clausole modello di gara per l'appalto circolare di apparecchiature informatiche - Provincia di Anversa

Sviluppo verde della regione di Lodzkie attraverso l'UE

PG.4

Intervista presso la Comunità-Irlanda

Giornata informativa sul GPP in Irlanda

PG.5

6° Meeting regionale presso la Regione Lodzkie

PG.6

6˚ Meeting degli stakeholder – Patra

6˚ Meeting degli stakeholder - Irlanda

PG.7

Prossimi eventi

News di Progetto

GPP4Growth è un progetto europeo finanziato dal programma INTERREG Europa che mira a creare opportunità per le autorità pubbliche per stimolare l'ecoinnovazione, l'efficienza delle risorse e la crescita sostenibile attraverso gli appalti pubblici verdi (GPP).

Nella sesta newsletter è possibile trovare informazioni più dettagliate sugli ultimi sviluppi e sulle attività

Irlanda Circolare GPP

Nell'ottobre 2019, il ministro delle finanze e delle spese pubbliche e delle riforme, Paschal Donohoe TD; il Ministro delle comunicazioni, dell'azione per il clima e dell'ambiente, Richard Bruton TD e il Ministro di Stato presso il Dipartimento delle spese pubbliche e delle riforme, Patrick O'Donovan TD, hanno accolto con favore la *pubblicazione della Circolare 20/2019: promuovere l'uso di considerazioni ambientali e sociali negli Appalti pubblici.* La circolare dimostra la priorità del governo nel promuovere gli appalti pubblici verdi chiedendo ai dipartimenti e agli uffici di considerare l'inclusione di criteri verdi nei loro appalti e ai dipartimenti governativi verrà chiesto di riferire a riguardo nel 2020. La circolare è una delle azioni incluse nel nostro Piano d'azione GPP4Growth ed è anche collegato con il settore pubblico come sezione Leader nel *Piano d'azione per il clima* recentemente pubblicato per l'Irlanda. Il piano richiede che ogni ente pubblico disponga di un mandato sul clima. Un elemento chiave di tale mandato sarà l'utilizzo degli appalti pubblici per realizzare il cambiamento.

Abby Semple

Mervyn Jones

Joan Prummel

Gijs Termeer

Piano di Azione GPP: Irlanda

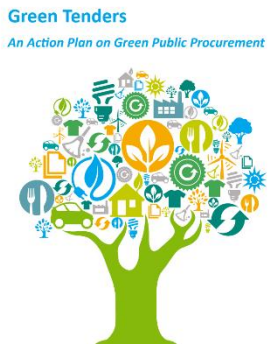

È stata presentata la prima bozza del piano d'azione GPP irlandese. Il piano si concentra su 3 azioni principali:

1. Sviluppo di una circolare nazionale sugli appalti verdi

2. Sviluppo di un programma nazionale pilota per la formazione

3. Aggiornamento della guida nazionale per gli appalti verdi

Con piani di attuazione e monitoraggio e analisi dei costi associati a ciascun piano in dettaglio. Il dipartimento ha richiesto che i contributi dei nostri stakeholder siano inclusi nella versione finale prevista per dicembre 2019.

7° Conferenza sullo sviluppo regionale - "Economia circolare e sviluppo sostenibile" a Patrasso

Il 20 settembre 2019, l'Università di Patrasso ha tenuto alla 7° Conferenza sullo sviluppo regionale, intitolata "Economia circolare e sviluppo sostenibile", presentata dal professor Christos J. Bouras. Durante l'evento sono state discusse molte questioni critiche, quali:

- L'importanza di raggiungere gli obiettivi sostenibili delle Nazioni Unite a livello nazionale, europeo e globale.

- Il ruolo catalizzatore dell'innovazione nell'affrontare le sfide del cambiamento climatico, attraverso il successo dell'EIT Climate-KIC Greece.

- Raggiungere le sinergie necessarie a livello regionale e nazionale per promuovere la transizione verso un'economia e una società sostenibili.

- Rafforzare la governance regionale nel promuovere un'agenda olistica sostenibile che avrà un impatto diretto e positivo sulla vita quotidiana e sul benessere dei cittadini.

Clausole modello di gara per l'approvvigionamento circolare di apparecchiature informatiche - provincia di Anversa

Quando si parla di efficienza delle risorse ed economia circolare, l'IT è un'importante categoria di prodotti con un grande impatto su persone e ambiente. Il ruolo delle autorità pubbliche è innegabile: con la loro politica in materia di appalti possono promuovere prodotti e servizi ambientali. Come grandi consumatori di IT, le autorità pubbliche hanno un impatto importante sulle società IT, utilizzando i criteri GPP sono stimolate a migliorare strutturalmente la sostenibilità della catena di produzione. La Provincia di Anversa e la ONG BBL hanno sviluppato una gara d'appalto nell'ambito del progetto CircuIT, finanziato dalla Provincia di Anversa, per consegnare alle autorità locali uno strumento concreto per gestire proprio questo. Il bando di gara comprende una raccolta di clausole realizzabili ed effettive per l'elaborazione di una gara d'appalto per l'approvvigionamento circolare di apparecchiature informatiche. Per ogni parte di una gara d'appalto pubblica (titolo, oggetto, specifiche tecniche, criteri di aggiudicazione) vengono proposte diverse clausole, che possono essere adottate alla lettera o con lievi adeguamenti. Con ciascuna clausola vengono fornite indicazioni su come verificare il criterio. Con il progetto CircuIT, la Provincia di Anversa e BBL intendevano sensibilizzare sull'impatto ecologico delle apparecchiature IT e allo stesso tempo sulla funzione di leva degli appalti pubblici. (leggi qui (in olandese):

https://www.gemeentevoordetoekomst.be/artikel/clausules-standaardbestek-voor-de-circulaire-aankoop-van-ict-apparatuur

Intervista: Community - Ireland *(https://www.bitc.ie/)*

Il 26 settembre 2019, Bernie Kiely, vicepresidente del Dipartimento per le comunicazioni, il Dipartimento per le comunicazioni sul clima e l'ambiente e le comunicazioni (DCCAE) e la dott.ssa Irene Cadogan, direttore generale di HIger della divisione Politica dei rifiuti e efficienza delle risorse del (DCCAE), sono stati intervistati per un articolo sul blog Business in the Community. Le domande poste riguardavano l'economia circolare e gli appalti pubblici verdi. Puoi leggere l'intervista completa qui https://www.bitc.ie/newsroom/news/circular-economy-developments-from-the-irish-government/.

"Circular Economy developments from the Irish Government"

GPP Info Day in Irlanda

Il 26 settembre 2019, il Dipartimento di Comunicazione, Azione e Ambiente per il clima **(DCCAE)** ha tenuto a **Dublino** una giornata informativa nazionale sul GPP dal titolo "Mettere gli appalti pubblici verdi in azione sul clima". Il programma della giornata è iniziato con **presentazioni del Dipartimento e 4 oratori chiave**, **Abby Semple, Joan Prummel, Mervyn Jones e Gijs Termeer.** Il **focus** della giornata è stato quello di **mettere in pratica il GPP**, quindi le presentazioni dei relatori erano incentrate su toolkit e procedure di implementazione. I relatori hanno anche condotto singoli seminari pomeridiani per approfondire ulteriormente gli argomenti scelti. Joan Prummel e Mervyn Jones si sono concentrati su Green Procurement e Circular Economy, mentre Abby Semple si è concentrata sul GPP Toolkit e Gijs Termeer sulla CO2 Performance Ladder. Ogni presentazione ha anche permesso di porre domande dai partecipanti. Il risultato della giornata è stato nel complesso molto positivo. Con molti fattori indicativi di Green Procurement che rimangono in primo piano nelle menti dei nostri partecipanti.

GPP Info Day a Dublino

Meeting degli stakeholder del 6°Semestre

6° Meeting regionale - Regione Lodzkie

Il sesto incontro regionale con il progetto GPP4Growth Stakeholders nella regione di Lodzkie è stato organizzato nell'ambito di un dibattito intitolato "Iniziative circolari per lo sviluppo sostenibile della regione di Lodzkie", tenutosi presso l'ufficio del maresciallo della regione di Lodzkie, il 14 novembre 2019. Il meeting ha visto la partecipazione di diversi esponenti: dai rappresentanti del settore pubblico, privato, accademico e delle ONG.

L'incontro è stato una grande opportunità per discutere le attività relative allo sviluppo sostenibile nella regione in un ambito più ampio. Tanto più perché, a partire dal progetto GPP4Growth e le questioni relative agli appalti pubblici verdi, sono stati discussi anche nel progetto LCA4Regions, cofinanziato nell'ambito del programma INTERREG EUROPE e del progetto GREEN HUB.

Il problema principale del progetto LCA4Regions è quello di contribuire a un'attuazione più efficace degli strumenti di politica ambientale mediante l'applicazione delle metodologie del ciclo di vita, che è un elemento importante degli appalti pubblici verdi. Il progetto GREEN HUB (cofinanziato nell'ambito del programma operativo regionale per la regione di Lodzkie per gli anni 2014-2020) mira a consentire alle imprese della regione di Lodzkie di creare un'offerta di prodotti ecologici competitivi, che contribuirà a costruire la capacità verde del fornitori negli appalti pubblici. Inoltre, i risultati del progetto GPP4Growth hanno contribuito a redigere le attività in questo progetto e pianificati nell'ambito del piano d'azione regionale per la regione di Lodzkie nell'ambito delle azioni del progetto GPP4Growth saranno attuate anche attraverso di essi.

L'incontro si è concluso con una grande risposta positiva per il futuro!

6° Meeting degli stakeholder - Università di Patrasso

Il 20 settembre 2019, l'Università di Patrasso, il partner principale, ha tenuto la sesta riunione del gruppo di stakeholder del progetto GPP4Growth. L'incontro è iniziato con il gradito discorso del professor Christos J. Bouras, professore del dipartimento di Ingegneria Informatica e Informatica e coordinatore scientifico di UPAT per il progetto GPP4Growth, che ha anche presentato brevemente i risultati finora raggiunti del progetto. Successivamente, Thomas Stavropoulos, Avvocato specializzato in diritto pubblico dell'Università di Atene e studente presso l'Università di Harvard, ha parlato di questioni legali speciali di audit delle offerte negli appalti pubblici spiegando in dettaglio le recenti modifiche del quadro giuridico negli appalti pubblici come risultato della nuova legge sui PP approvata in Grecia (N. 4412/2016). Successivamente, la sig.ra Maria Diamantopoulou, capo del dipartimento di controllo finanziario e fiscale della Regione della Grecia occidentale (strumento politico UPAT per GPP4Growth) ha tenuto un discorso sul GPP nella Regione della Grecia occidentale concentrandosi sulle principali iniziative nella Regione della Grecia occidentale che mirano al risparmio energetico e tutela ambientale. Segue una discussione aperta, coordinata dal professor Christos Bouras. Il discorso finale è stato tenuto da Vasileios Kokkinos, ricercatore post dottorato e membro del team di progetto GPP4Growth. L'obiettivo principale della sua presentazione è stata la bozza della versione del piano d'azione sviluppato dall'Università di Patrasso come GPP4Growth.

6° Meeting degli stakeholder - Irlanda

Il 6 novembre si è tenuta la sesta riunione degli stakeholder dell'Irlanda negli uffici del Dipartimento per le comunicazioni, l'azione per il clima e l'ambiente. L'incontro si è tenuto con i rappresentanti delle 3 principali parti interessate coinvolte nell'attuazione del piano d'azione. La discussione si è incentrata sul piano d'azione GPP e su come garantirne l'attuazione nella fase 2 del progetto.

GPP4 Vertice delle regioni di crescita sugli appalti pubblici verdi Verso una migliore disponibilità del mercato e potenziale per prodotti e servizi ecologici nell'UE

Il 10 dicembre 2019 i funzionari degli appalti e gli enti regionali attivi negli appalti pubblici verdi si sono riuniti a Sliema, a Malta, per il vertice delle regioni sul progetto GPP4Growth.

GPP4Growth sostiene che gli appalti pubblici siano un mercato chiave per la promozione, il consolidamento e l'espansione della green economy. Gli appalti pubblici sono fondamentali per l'economia in generale, poiché rappresentano da soli quasi 1/5 del PIL dell'UE e, di conseguenza, costituiscono il principale mercato unico e il fattore di domanda di prodotti e servizi in Europa. Può quindi essere ragionevolmente inteso come il principale veicolo attraverso il quale portare avanti la trasformazione verde dell'economia.

GPP4Growth cerca di migliorare la nuova riforma dell'UE in materia di appalti pubblici (2016), vale a dire il quadro normativo preparato dall'UE per indurre ecoinnovazione, efficienza delle risorse e crescita verde, utilizzando nuovi criteri di aggiudicazione negli inviti e nelle gare che integrano le considerazioni ambientali. In particolare, le nuove regole consentono e incoraggiano le autorità pubbliche a creare, pubblicare e gestire inviti e contratti che richiedono alle imprese / agli offerenti di: a) rispettare gli obblighi ambientali, b) integrare i costi ambientali nelle loro offerte sulla base di un approccio basato sul costo del ciclo di vita e c) consegnare merci conformi ai requisiti delle etichette ambientali, riducendo al contempo gli oneri amministrativi.

Il vertice GPP4Growth ha fornito un forum organizzato per le regioni dell'UE per imparare gli uni dagli altri sulle pratiche di appalti pubblici verdi. In particolare, esplorare una serie di domande rivolte in modo più ampio alla disponibilità del mercato e al potenziale di prodotti e servizi verdi nell'UE.

Il vertice mirava quindi a fornire risposte su come la questione della disponibilità del mercato e del potenziale per i prodotti verdi può essere affrontata concettualmente e praticamente in modo utile al fine di promuovere la crescita verde e l'ecoinnovazione attraverso il miglioramento della sostenibilità degli appalti pubblici.

Partnership

	Università di Patrasso (GR)
	Regione Lombardia (IT)
	Regione Lodzkie (PL)
	Provincia di Anversa (BE)
	Ministero dell'Ambiente e della Pianificazione territoriale, Governo Regionale dell'Andalusia (ES)
	Regione Zemgale (LV)
	Agenzia Regionale per lo Sviluppo Economico di Stara Zagora (BG)
	Dipartimento di Comunicazione, Clima e Ambiente (IE)
	Fondazione per lo sviluppo regionale e il dialogo di Malta (MT)

VUOI SAPERNE DI PIU' sul GPP4Growth?

Iscriviti alla nostra newsletter
www.interregeurope.eu/gpp4growth

Per ulteriori informazioni e aggiornamenti sulle newsletter contattare:

Ms. Liesbeth Taverniers
liesbeth.taverniers@provincieantwerpen.be